



HOTĂRÂRE

pentru aprobarea organizării rețelei unităților de învățământ
preuniversitar din Municipiul Buzău pentru anul școlar 2026 - 2027

Consiliul Local al Municipiului Buzău, județul Buzău, întrunit în ședință
ordinară;

Având în vedere:

-adresa nr. 13.344 din 04.11.2025 a Inspectoratului Școlar Județean
Buzău, înregistrată la Primăria Municipiului Buzău la nr. 169.161 din
06.11.2025;

-adresa nr. 14.488 din 27.11.2025 a Inspectoratului Școlar Județean
Buzău, înregistrată la Primăria Municipiului Buzău la nr. 184.160 din
27.11.2025;

-Raportul argumentativ privind proiectul de organizare a rețelei unităților
de învățământ preuniversitar din Municipiul Buzău pentru anul școlar 2026-
2027, înregistrat la nr. 171.405 din 10.11.2025;

-referatul de aprobare al primarului Municipiului Buzău, înregistrat la
nr.306/CLM/18.11.2025;

-raportul de specialitate al Serviciului Resurse Umane, Prognoză,
Organizare și Cooperare Interinstituțională, înregistrat la nr. 176.752 din
18.11.2025;

-completarea nr. 188.275 din 04.12.2025 a raportului de specialitate al
Serviciului Resurse Umane, Prognoză, Organizare și Cooperare
Interinstituțională, înregistrat la nr. 176.752 din 18.11.2025;

-avizul Comisiei pentru educație, tineret, culte, activități social-culturale,
activități sportive și de agrement;

-avizul Comisiei juridice, pentru administrație publică locală, disciplină,
respectarea drepturilor și libertăților cetățenești;

-**avizul conform** nr. 14.475 din 27.11.2025 emis de Inspectoratul Școlar
Județean Buzău, înregistrat la Primăria Municipiului Buzău la nr. 184.157 din
27.11.2025;

-prevederile Ordinului Ministrului Educației nr. 6.637/2025 privind
aprobarea Calendarului operațiunilor de organizare a rețelei școlare, pentru
anul școlar 2026-2027;

-prevederile art. 1, lit. e), f), h), i), j), ale art. 3, alin. (1) - (4) și alin. (14)
din Anexa nr. 1 a Ordinului Ministrului Educației nr. 6800/2023 pentru aprobarea
Metodologiei privind procesul de organizare a rețelei școlare a unităților de
învățământ preuniversitar;

-prevederile art. 8, alin. (1), art. 15, art. 16, alin. (6), art. 19, alin. (1),
alin.(6), lit.a) alin. (7) și alin. (8) din Legea nr. 198/2023 a învățământului
preuniversitar, cu modificările și completările ulterioare;

În conformitate cu prevederile art. 129, alin. (2), lit. d), alin. (7), lit. a), alin.(14), precum și art. 139, alin. (1), coroborat cu art. 5, lit. ee), precum și art.196, alin. (1), lit. a) din Ordonanța de urgență a Guvernului nr. 57/2019 privind Codul administrativ, cu modificările și completările ulterioare,

HOTĂRĂȘTE:

Art.1. Se aprobă organizarea rețelei unităților de învățământ preuniversitar din Municipiul Buzău pentru anul școlar 2026 – 2027, potrivit **Anexei** care face parte integrantă din prezenta hotărâre.

Art.2. Primarul Municipiului Buzău, prin intermediul Direcției Administrație Publică Locală, Serviciului Resurse Umane, Prognoză, Organizare și Cooperare Interinstituțională, Direcției Economice, Serviciului Buget, Evidență Venituri și Cheltuieli, Serviciului Evidență Patrimoniu și Licitării, precum și unitățile de învățământ preuniversitar din Municipiul Buzău și Inspectoratul Școlar Județean Buzău, vor aduce la îndeplinire prevederile prezentei hotărâri.

Art.3. Prin grija secretarului general al Municipiului Buzău, prezenta hotărâre va fi comunicată autorităților, instituțiilor publice și persoanelor interesate.

PREȘEDINTELE ȘEDINȚEI,
Consilier local Dragoș-Constantin GIURGEA



CONTRASEMNEAZĂ,
SECRETARUL GENERAL AL MUNICIPIULUI BUZĂU,
Eduard Pistol



Buzău, 16.12.2025
Nr. 228

Această hotărâre a fost adoptată de Consiliul Local al Municipiului Buzău, cu respectarea prevederilor art. 139, alin. (1), coroborat cu art. 5, lit. ee) din Ordonanța de urgență a Guvernului nr. 57/2019 privind Codul administrativ, cu modificările și completările ulterioare, cu un număr de 21 voturi pentru, 0 abțineri și 0 voturi împotriva, din numărul total de 23 consilieri locali în funcție și 21 consilieri locali prezenți la ședință.

Anexa
la Hotărârea nr. 228 din 16.12.2025
a Consiliului Local al Municipiului Buzău

Rețeaua unităților de învățământ preuniversitar din
Municipiul Buzău pentru anul școlar 2026 – 2027

| Nr.crt. | Unitate cu personalitate juridică: | Unități arondate: |
|---------|---|---|
| 1. | Colegiul Național "B.P. HAȘDEU", municipiul Buzău (GIM, COL NAT), B-dul Gării, nr. 1 | |
| 2. | Colegiul Național "MIHAI EMINESCU", municipiul Buzău (GIM, COL NAT), str. Independenței, nr. 22 | |
| 3. | Colegiul Național Pedagogic "SPIRU HARET", municipiul Buzău (PRE, PRI, GIM, LIC VOC, LIC TEO)/str. Spiru Haret, nr. 6A | |
| 4. | Liceul cu Program Sportiv "IOLANDA BALAȘ SOTER", municipiul Buzău (PRE, PRI/SP, GIM/SP, LIC/SP, LIC TEO)/ Cartier Crâng, Aleea Școlilor, nr.5 | |
| 5. | Liceul Teoretic de Informatică "ALEXANDRU MARGHILOMAN", municipiul Buzău (GIM, LIC TEO)/ str. Ivănețu, nr. 7 | |
| 6. | Liceul de Arte "MARGARETA STERIAN", municipiul Buzău (PRI, PRI/AR, GIM/AR, LIC/AR)/str. Bucegi, nr. 6 | |
| 7. | Seminarul Teologic Ortodox "CHESARIE EPISCOPUL" municipiul Buzău (PRE, PRI; LIC VOC)/ str. Aleea Episcopiei, nr.1/str. Oltului , nr. 42 | Grădinița cu Program Normal "CĂSUȚA PITICILOR" municipiul Buzău (PRE)/str. Păcii, nr.10 |
| 8. | Liceul Tehnologic " HENRI COANDĂ", municipiul Buzău (PRE, PRI, GIM, GIM/SP, LIC TEH, LIC/SP, PROF, POS)/ str. Horticolei, nr. 50 | |
| 9. | Colegiul Economic „REGELE MIHAI I”, municipiul Buzău (COL, PROF)/str. George Emil Palade, nr. 15 | |
| 10. | Liceul Tehnologic “ALEXANDRU IOAN CUZA”, municipiul Buzău (LIC TEH, PROF)/ B-dul Industriei, nr. 30 | |
| 11. | Liceul Agricol "DR. C. ANGELESCU", municipiul Buzău (LIC TEH, PROF, POS)/str. Crizantemelor, nr.17 | |
| 12. | Liceul Tehnologic Meserii și Servicii, municipiul Buzău (LIC TEH, PROF, POS)/ str. Bazalt, nr. 15 B | |
| 13. | Liceul Tehnologic "DIMITRIE FILIPESCU", municipiul Buzău (PRE, PRI, GIM, LIC TEH, PROF, POS)/ str. Dimitrie Filipescu, nr. 6 | Școala Gimnazială "P.H. ZANGOPOL", municipiul Buzău (PRI, GIM)/str. Stupăriei, nr.1 |
| | | Grădinița cu Program Normal nr. 9, municipiul Buzău (PRE)/str. Pinului, nr. 9 |
| 14. | Liceul Tehnologic "GRIGORE C. MOISIL", municipiul Buzău (GIM, LIC TEH, PROF)/ Cart. Broșteni, str. Aleea Afinelor, nr.7 | |
| 15. | Școala Postliceală "FEG", municipiul Buzău (POS)/str. Victoriei, nr. 58 | |
| 16. | Școala Postliceală "VASILE ALECSANDRI", municipiul Buzău (POS), str. Transilvaniei, nr. 90 | |
| 17. | Școala Postliceală "REGINA MARIA", municipiul Buzău (POS)/ str Plevnei, nr. 2A | |



| | | |
|-----|---|---|
| 18. | Școala Postliceală "FLORENTINA MOSORA", municipiul Buzău (POS)/ Aleea Afinelor, nr.7 | |
| 19. | Colegiul "NICOLAE PAULESCU", municipiul Buzău (POS) str. Alexandru Marghiloman, nr. 29 | |
| 20. | Școala Postliceală Sanitară, municipiul Buzău (POS)/ str. Aleea Școlilor, nr.3 | |
| 21. | Școala Gimnazială "CĂPITAN AVIATOR MIRCEA T. BĂDULESCU", municipiul Buzău (PRI, GIM)/B-dul Nicolae Bălcescu, nr. 28 | |
| 22. | Școala Gimnazială "NICOLAE TITULESCU" municipiul Buzău (PRI, GIM)/str. George Coșbuc, nr. 5 | Grădinița cu Program Normal nr. 4 municipiul Buzău (PRE)/str. 22 Decembrie nr.1 |
| | | Grădinița cu Program Prelungit nr. 10, municipiul Buzău (PRE)/str. Teodor Neculuță, nr. 30 |
| 23. | Școala Gimnazială "EPISCOP DIONISIE ROMANO", municipiul Buzău (PRI, GIM)/str Bistriței nr. 31 | Grădinița cu Program Prelungit nr. 3 municipiul Buzău (PRE), str. Bistriței, nr.37 |
| | | Grădinița cu Program Prelungit "CĂSUȚA FERMECATĂ" municipiul Buzău (PRE)/Str. Bucegi, nr.9 |
| | | Grădinița cu Program Normal "PITICOT" municipiul Buzău (PRE)/str. Bistriței, nr.39 |
| 24. | Școala Gimnazială nr. 7 municipiul Buzău (PRI, GIM)/ Cartier Dorobanți, Str. Privighetorilor, nr. 5 | |
| 25. | Școala Gimnazială "NICU CONSTANTINESCU" municipiul Buzău (ANTEPRE, PRE, PRI, GIM)/ str. Colonel Buzoianu, nr.109 | Grădinița cu Program Normal nr. 6, municipiul Buzău (PRE)/Aleea Stejarului, nr. 28, bl 19A |
| | | Grădinița cu Program Prelungit nr. 1, municipiul Buzău (PRE)/str. Nicu Constantinescu, nr.109, Cartier Orizont |
| | | CRESĂ, municipiul Buzău (ANTEPRE), Str. Colonel Buzoianu, nr.91 |
| 26. | Școala Gimnazială nr. 11, municipiul Buzău (PRI, GIM)/str. Christigii, nr. 7 | Grădinița cu Program Prelungit nr.6 (Sediul A) municipiul Buzău (PRE)/, B-dul Gării, nr.19 |
| 27. | Școala Gimnazială "SFÂNTUL APOSTOL ANDREI", municipiul Buzău (PRI, GIM)/Aleea Școlilor, nr.3 | |
| 28. | Școala Gimnazială "MIHAIL KOGĂLNICEANU", municipiul Buzău (PRI, GIM)/str. Transilvaniei, nr.313 | Grădinița cu Program Normal nr. 10 municipiul Buzău (PRE)/str. Transilvaniei, nr.275 |
| | | Grădinița cu Program Prelungit "CĂSUȚA POVEȘTELOR" municipiul Buzău (PRE)/str. Lăstunului, nr.2 |
| 29. | Școala Gimnazială "GEORGE EMIL PALADE", municipiul Buzău (PRI, GIM)/ str. Spiru Haret, nr. 8A | |

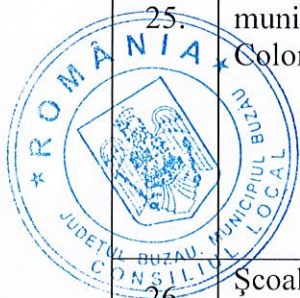

| | | |
|-----|--|--|
| 30. | Școala Gimnazială "ION CREANGĂ" municipiul Buzău (PRE, PRI, GIM)/str.Victoriei nr. 60 A | Grădinița cu Program Prolungit nr. 9, municipiul Buzău (PRE)/ str Vulturului, nr. 24 Creșa nr. 9, municipiul Buzău (ANTEPRE)/ str. Vulturului, nr. 2 |
| 31. | Școala Gimnazială "SPECTRUM" Buzău, municipiul Buzău (PRE, PRI, GIM)/ str. Transilvaniei, nr. 196 | |
| 32. | Grădinița cu Program Prolungit nr. 4, municipiul Buzău (PRE)/ str. Aleea Parcului, nr.8 | CREȘA nr. 4, municipiul Buzău (ANTEPRE)/Aleea Parcului, nr. 8 |
| 33. | Grădinița cu Program Prolungit "BOBOCEI DIN MICRO III", municipiul Buzău (PRE)/ str. Pietroasele, nr. 5 | CREȘA nr. 1, municipiul Buzău (ANTEPRE)/str. Pietroasele, nr. 1 |
| 34. | Grădinița cu Program Prolungit nr. 6, municipiul Buzău (PRE)/ Sediul B - str.Alexandru Marghiloman nr. 273 Sediul C - str. Ion Caraion, nr. 3 | Grădinița cu Program Prolungit nr. 18, municipiul Buzău (PRE)/ Cartier Broșteni, str. Academiei, nr.1 |
| 35. | Grădinița cu Program Prolungit "CEI ȘAPTE PITICI" municipiul Buzău (PRE)/Cartier Crâng, Aleea Bujorului, nr.12 | Creșa nr. 7 municipiul Buzău (ANTEPRE)/Cartier Crâng, Aleea Bujorului, nr. 12 |
| 36. | Grădinița cu Program Prolungit nr.8, municipiul Buzău (PRE)/Aleea Stejarului, nr. 42A | Creșa nr. 8, municipiul Buzău (ANTEPRE)/ Aleea Stejarului, nr. 42A |
| 37. | Grădinița "ADEONA KINDERGARTEN", municipiul Buzău (PRE)/B-dul Nicolae Titulescu, nr. 37 | |
| 38. | Grădinița cu Program Normal "EDUSTAR", municipiul BUZĂU (PRE)/str. Mioriței, nr.14 | |
| 39. | Grădinița cu Program Prolungit "ERINO KINDERGARTEN", municipiul Buzău (PRE)/Str. Mesteacănului, nr. 1 | |
| 40. | PALATUL COPIILOR, municipiul Buzău / Bdul Nicolae Bălcescu, nr. 20 | Clubul Copiilor, oraș Râmnicu Sărat Clubul Copiilor, comuna Beceni Clubul Copiilor, comuna Berca Clubul Copiilor, oraș Nehoiu Clubul Copiilor, oraș Pătârlagele Clubul Copiilor, oraș Pogoanele |
| 41. | CLUBUL SPORTIV ȘCOLAR, municipiul Buzău/ str. Spiru Haret, nr. 8 bis | |



PRIMAR,
Constantin Toma



Șef Serviciu R.U.P.O.C.I,
Gianina-Cristina Dinu



Întocmit,
Consilier,
Chițu Ionuț -Mugurel





Nr. 13344/04.11.2025



Către,

AUTORITATEA ADMINISTRAȚIEI PUBLICE LOCALE

CLM
06.11.2025

Prin prezenta vă informăm că, în Monitorul Oficial, Partea I nr. 1014/03.11.2025 a fost publicat O.M.E.C nr. 6637/2025 pentru aprobarea Calendarului operațiunilor de organizare a rețelei școlare pentru anul școlar 2026-2027 pe care îl atașăm.

Totodată având în vedere O.M.E.C nr. 6800/2023 pentru aprobarea Metodologiei privind procesul de organizare a rețelei școlare a unităților de învățământ preuniversitar și și O.M.E. nr. 6799/2023 pentru aprobarea Metodologiei privind reorganizarea unităților de învățământ preuniversitar cu personalitate juridică, vă rugăm ca, în vederea emiterii **avizului conform**, până la data de 17.11.2025, să transmiteți la Inspectoratul Școlar Județean Buzău, proiectul privind reorganizarea rețelei școlare a unităților de învățământ preuniversitar de stat și particular din raza dumneavoastră teritorială. Solicitarea de emiterie a avizului conform este însoțită de proiectul de rețea școlară și de un raport motivat privind structura rețelei școlare, propuse să funcționeze în anul școlar următor.

Precizăm că în situația în care nu veți trimite acest proiect toate operațiunile specifice privind personalul didactic și nedidactic vor avea la bază prevederile ultimului act administrativ valabil, referitor la organizarea rețelei școlare, emis de către autoritățile administrației publice locale.

În conformitate cu prevederile art. 3 din O.M.E.C nr. 6800/2023, organizarea rețelei școlare se realizează anual. Prin urmare, chiar dacă rețeaua școlară se menține neschimbată pentru anul școlar următor, autoritățile administrației publice locale au obligația să solicite și în aceste situații emiteria avizului conform pentru organizarea rețelei școlare și să emită actul administrativ prevăzut de legislația în vigoare pentru organizarea rețelei școlare.

RLI



06.11.2025



INSPECTORATUL ȘCOLAR
JUDEȚEAN BUZĂU



MINISTERUL EDUCAȚIEI ȘI CERCETĂRII

Hotărârea Consiliului Local de stabilire a rețelei școlare va fi emisă după obținerea avizului conform de la ISJ Buzău, lipsa acestuia atrăgând nulitatea hotărârii consiliului local sau, după caz a consiliului județean, prin care este organizată rețeaua școlară.

INSPECTOR ȘCOLAR GENERAL,
PALCĂU DANIELA



ȘEF SERVICIU,
BACIU MARICICA





JUDEȚUL BUZĂU
PRIMĂRIA MUNICIPIULUI BUZĂU
- REGISTRATURĂ GENERALĂ -
NR. 189/160
ZIUA 27 LUNA 11 ANUL 2025

Nr. 14488 / 27 .11.2025

S. Rescaș
Cămin
28.11.2025

CONSILIUL LOCAL AL MUNICIPIULUI BUZĂU

Având în vedere adresa dumneavoastră nr. 177020/18.11.2025 referitoare la Proiectul de Hotărâre privind organizarea rețelei școlare a unităților de învățământ preuniversitar de pe raza municipiului Buzău, județul Buzău, pentru anul școlar 2026-2027, vă informăm că în ședința Consiliului de Administrație al Inspectoratului Școlar Județean Buzău din data de 27.11.2025 **s-a refuzat emiterea avizului conform** pentru GRĂDINIȚA CU PROGRAM NORMAL nr. 15 municipiul Buzău (PRE), structură a ȘCOALII GIMNAZIALE "GEORGE EMIL PALADE" municipiul BUZĂU deoarece nu respect art. 23, alin (1), lit. b și nu îndeplinește condițiile de autorizare sanitară.

În consecință preșcolarii vor fi mutați la Grădinița cu program Prolungit nr. 8 municipiul Buzău.

INSPECTOR ȘCOLAR GENERAL,

PALCĂU DANIELA

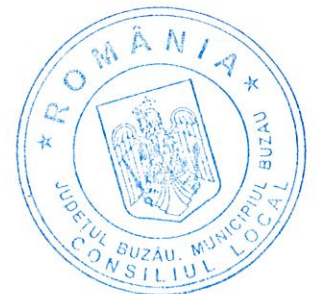

Secretar Consiliu de Administrație,
Gheorghe Mădălina





JUDEȚUL BUZĂU
PRIMĂRIA MUNICIPIULUI BUZĂU
- REGISTRATURĂ GENERALĂ -
NR. 197
ZIUA 27 LUNA 11 ANUL 2025

Nr. 14475/27.11.2025

S. Resuță
Cluj
28.11.2025

CONSILIUL LOCAL AL MUNICIPIULUI BUZĂU

Având în vedere proiectul transmis cu privire la organizarea rețelei școlare a unităților de învățământ preuniversitar din raza dumneavoastră teritorială, prevederile art. 19 alin. (6) din Legea învățământului preuniversitar nr. 198 din 2023, calendarul operațiunilor de organizare a rețelei școlare aprobat prin O.M.E. nr. 6637/2025 și Hotărârea Consiliului de Administrație al Inspectoratului Școlar Județean Buzău din data de 27.11.2025, vă transmitem **avizul conform** emis ca urmare a organizării rețelei școlare pentru unitățile nominalizate în adresa dumneavoastră.

| Unitate cu personalitate juridică: | Unități arondate: |
|---|--|
| COLEGIUL NAȚIONAL "B.P. HASDEU" municipiul BUZĂU (GIM, COL NAT), B-dul Gării nr. 1 | |
| COLEGIUL NAȚIONAL "MIHAI EMINESCU" municipiul BUZĂU (GIM, COL NAT), str. Independenței nr. 22 | |
| COLEGIUL NAȚIONAL PEDAGOGIC "SPIRU HARET" municipiul BUZĂU (PRE, PRI, GIM, LIC VOC, LIC TEO)/str. Spiru Haret nr. 6A | |
| LICEUL CU PROGRAM SPORTIV "IOLANDA BALAȘ SOTER" municipiul BUZĂU (PRE, PRI/SP, GIM/SP, LIC/SP, LIC TEO)/ Cartier Crâng, Aleea Școlilor nr.5 | |
| LICEUL TEORETIC DE INFORMATICĂ "ALEXANDRU MARGHILOMAN" municipiul BUZĂU (GIM, LIC TEO)/ str. Ivănețu nr. 7 | |
| LICEUL DE ARTE "MARGARETA STERIAN" municipiul BUZĂU (PRI, PRI/AR, GIM/AR, LIC/AR)/str. Bucegi nr. 6 | |
| SEMINARUL TEOLOGIC ORTODOX "CHESARIE EPISCOPUL" municipiul BUZĂU (PRE, PRI; LIC VOC)/ str. Aleea Episcopiei, nr.1/str. Oltului, nr. 42 | GRĂDINIȚA CU PROGRAM NORMAL "CĂSUȚA PITICILOR" municipiul BUZĂU (PRE)/str. Păcii nr.10 |
| LICEUL TEHNOLOGIC "HENRI COANDĂ" municipiul BUZĂU (PRE, PRI, GIM, GIM/SP, LIC TEH, LIC/SP, PROF, POS)/ str. Horticolei nr. 50 | |
| COLEGIUL ECONOMIC „REGELE MIHAI I”municipiul BUZĂU (COL, PROF)/str. George Emil Palade, nr. 15 | |
| LICEUL TEHNOLOGIC "ALEXANDRU IOAN CUZA" municipiul BUZĂU (LIC TEH, PROF)/ B-dul Industriei nr. 30 | |
| LICEUL AGRICOL "DR. C. ANGELESCU" municipiul BUZĂU (LIC TEH, PROF, POS)/str. Crizantemelor nr.17 | |
| LICEUL TEHNOLOGIC MESERII ȘI SERVICII municipiul BUZĂU (LIC TEH, PROF, POS)/ str. Bazalt nr. 15 B | |
| LICEUL TEHNOLOGIC "DIMITRIE FILIPESCU" municipiul BUZĂU (PRE, PRI, GIM, LIC TEH, PROF, POS)/ str. Dimitrie Filipescu nr. 6 | ȘCOALA GIMNAZIALĂ "P.H. ZANGOPOL" municipiul BUZĂU (PRI, GIM)/str. Stupariei nr.1 GRĂDINIȚA CU PROGRAM NORMAL NR. 9 municipiul BUZĂU (PRE)/str. Pinului nr. 9 |
| LICEUL TEHNOLOGIC "GRIGORE C. MOISIL" municipiul | |

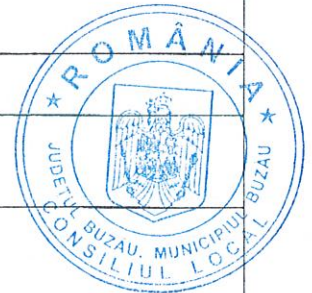

| | |
|---|--|
| BUZĂU (GIM, LIC TEH, PROF)/ Cart. Broșteni, str. Aleea Afinelor, nr.7 | |
| ȘCOALA POSTLICEALĂ "FEG" municipiul BUZĂU (POS)/str. Victoriei nr. 58 | |
| ȘCOALA POSTLICEALĂ "VASILE ALECSANDRI" municipiul BUZĂU (POS), str. Transilvaniei nr. 90 | |
| ȘCOALA POSTLICEALĂ "REGINA MARIA" municipiul BUZĂU (POS) str Plevnei nr. 2A | |
| ȘCOALA POSTLICEALĂ "FLORENTINA MOSORA" municipiul BUZĂU (POS)/ Aleea Afinelor nr.7 | |
| COLEGIUL "NICOLAE PAULESCU" municipiul Buzău (POS) str. Alexandru Marghiloman ,nr. 29 | |
| ȘCOALA POSTLICEALĂ SANITARĂ municipiul BUZĂU (POS) , str. Aleea Școlilor nr.3 | |
| ȘCOALA GIMNAZIALĂ "CĂPITAN AVIATOR MIRCEA T. BĂDULESCU" municipiul BUZĂU (PRI, GIM)/B-dul Nicolae Bălcescu nr. 28 | |
| ȘCOALA GIMNAZIALĂ "NICOLAE TITULESCU" municipiul BUZĂU (PRI, GIM)/str. George Coșbuc nr. 5 | GRĂDINIȚA CU PROGRAM NORMAL NR. 4 municipiul BUZĂU (PRE)/str. 22 Decembrie nr.1 |
| | GRĂDINIȚA CU PROGRAM PRELUNGIT NR. 10 municipiul BUZĂU (PRE)/str.Teodor Neculuță nr. 30 |
| ȘCOALA GIMNAZIALĂ "EPISCOPI DIONISIE ROMANO" municipiul BUZĂU (PRI, GIM)/str Bistriței nr. 31 | GRĂDINIȚA CU PROGRAM PRELUNGIT NR. 3 municipiul BUZĂU (PRE), str. Bistriței nr.37 |
| | GRĂDINIȚA CU PROGRAM PRELUNGIT "CĂSUȚA FERMECATĂ" municipiul BUZĂU (PRE)/Str. Bucegi nr.9 |
| | GRĂDINIȚA CU PROGRAM NORMAL "PITICOT" municipiul BUZĂU (PRE)/str. Bistriței nr.39 |
| ȘCOALA GIMNAZIALĂ NR. 7 municipiul BUZĂU (PRI, GIM)/ Cartier Dorobanți, Str. Privighetorilor, nr. 5 | |
| ȘCOALA GIMNAZIALĂ "NICU CONSTANTINESCU" municipiul BUZĂU (ANTEPRE,PRE, PRI, GIM)/ str. Colonel Buzoianu nr.109/Str. Colonel Buzoianu nr.91, B-dul Gării nr.19 | GRĂDINIȚA CU PROGRAM NORMAL NR. 6 municipiul BUZĂU (PRE)/ Aleea Stejarului, nr. 28, bl 19 A |
| | GRĂDINIȚA CU PROGRAM PRELUNGIT NR. 1 municipiul BUZĂU (PRE)/str. Nicu Constantinescu nr.109, Cartier Orizont |
| ȘCOALA GIMNAZIALĂ NR. 11 municipiul BUZĂU (PRI, GIM)/str. Chiristigii nr. 7 | |
| ȘCOALA GIMNAZIALĂ "SFÂNTUL APOSTOL ANDREI" municipiul BUZĂU (PRI, GIM)/Aleea Școlilor nr.3 | |
| ȘCOALA GIMNAZIALĂ "MIHAIL KOGĂLNICEANU" municipiul BUZĂU (PRI, GIM)/str. Transilvaniei nr.313 | GRĂDINIȚA CU PROGRAM NORMAL NR. 10 municipiul BUZĂU (PRE)/str. Transilvaniei nr.275 |
| | GRĂDINIȚA CU PROGRAM PRELUNGIT "CĂSUȚA POVEȘTILOR" municipiul BUZĂU (PRE)/str. Lăstunului nr.2 |
| ȘCOALA GIMNAZIALĂ "GEORGE EMIL PALADE" municipiul BUZĂU (PRI, GIM)/ str. Spiru Haret nr. 8A | |
| ȘCOALA GIMNAZIALĂ "ION CREANGĂ" municipiul BUZĂU (PRE, PRI, GIM)/str.Victoriei nr. 60 A | GRĂDINIȚA CU PROGRAM PRELUNGIT NR. 9 municipiul BUZĂU (PRE)/ str Vulturului nr. 24 |
| | Creșa nr. 9 municipiul BUZĂU (ANTEPRE)/ str. Vulturului, nr. 2 |
| ȘCOALA GIMNAZIALĂ "SPECTRUM" BUZĂU, municipiul Buzău (PRE, PRI, GIM)/ str. Transilvaniei, nr. 196 | |



| | |
|--|--|
| GRĂDINIȚA CU PROGRAM PRELUNGIT NR. 4 municipiul BUZĂU (PRE)/ str. Aleea Parcului nr.8 | CREȘA NR. 4 municipiul BUZĂU (ANTEPRE)/Aleea Parcului, nr. 8 |
| GRĂDINIȚA CU PROGRAM PRELUNGIT "BOBOCEI DIN MICRO III" municipiul BUZĂU (PRE)/ str. Pietroasele nr. 5 | CREȘA NR. 1 municipiul BUZĂU (ANTEPRE)/str. Pietroasele, nr. 1 |
| GRĂDINIȚA CU PROGRAM PRELUNGIT NR. 6 municipiul BUZĂU (PRE)/ /str.Alexandru Marghiloman nr. 273/ str. Ion Caraion, nr. 3 | GRĂDINIȚA CU PROGRAM PRELUNGIT NR. 18 municipiul BUZĂU (PRE)/ Cartier Broșteni, str. Academiei, nr.1 |
| GRĂDINIȚA CU PROGRAM PRELUNGIT "CEI ȘAPTE PITICI" municipiul BUZĂU (PRE)/Cartier Crâng, Aleea Bujorului nr.12 | Creșa nr. 7 municipiul BUZĂU (ANTEPRE)/Cartier Crâng, Aleea Bujorului, nr. 12 |
| GRĂDINIȚA CU PROGRAM PRELUNGIT NR.8 municipiul BUZĂU (PRE)/Aleea Stejarului, nr. 42A | Creșa nr. 8 municipiul BUZĂU (ANTEPRE)/ Aleea Stejarului, nr. 42A |
| GRĂDINIȚA "ADEONA KINDERGARTEN" municipiul BUZĂU (PRE)/B-dul Nicolae Titulescu nr. 37 | |
| GRĂDINIȚA CU PROGRAM NORMAL "EDUSTAR" municipiul BUZĂU (PRE)/str. Mioriței nr.14 | |
| GRĂDINIȚA CU PROGRAM PRELUNGIT "ERINO KINDERGARTEN" municipiul BUZĂU (PRE)/Str. Mesteacănului, nr. 1 | |
| PALATUL COPIILOR municipiul BUZĂU/ Bdul Nicolae Bălcescu nr. 20 | CLUBUL COPIILOR ORAȘ RÂMNICU SĂRAT |
| | CLUBUL COPIILOR COMUNA BECENI |
| | CLUBUL COPIILOR COMUNA BERCA |
| | CLUBUL COPIILOR ORAȘ NEHOIU |
| | CLUBUL COPIILOR ORAȘ PĂTÂRLAGELE |
| CLUBUL COPIILOR ORAȘ POGOANELE | |
| CLUBUL SPORTIV ȘCOLAR municipiul BUZĂU/ str. SPIRU HARET nr. 8 BIS | |



Pentru GRĂDINIȚA CU PROGRAM NORMAL nr. 15 municipiul Buzău (PRE) structură a ȘCOALII GIMNAZIALE "GEORGE EMIL PALADE" municipiul BUZĂU vă informăm că în ședința Consiliului de administrație a ISJ Buzău din data de 27.11.2025 s-a refuzat emiterea avizului conform.

Vă anexăm, alăturat raportul emis de Consiliul de Administrație al ISJ Buzău, care conține motivele neacordării avizului conform și propuneri privind reorganizarea acestora.

Menționăm că în baza prezentului aviz conform veți emite hotărâre de consiliu care trebuie comunicată unităților de învățământ și Inspectoratului Școlar Județean Buzău, până la data de 31.12.2025.

INSPECTOR ȘCOLAR GENERAL
Prof. PALCĂU DANIELA

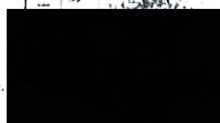

ÎNTOCMIT,
BACIU MARICICA





REFERAT DE APROBARE

la proiectul de hotărâre pentru aprobarea organizării rețelei unităților de învățământ preuniversitar din Municipiul Buzău pentru anul școlar 2026 - 2027

Potrivit art. 16, alin. (6) din Legea învățământului preuniversitar nr. 198/2023, cu modificările și completările ulterioare, autoritățile administrației publice locale, în baza avizului conform al DJIP (Direcția Județeană de Învățământ Preuniversitar) aprobă organizarea, funcționarea și, după caz, desființarea unor structuri ale unității de învățământ, fără personalitate juridică, iar potrivit art. 19, alin. (6), lit. a), rețeaua școlară a unităților de învățământ de stat și particular preuniversitar se organizează de autoritățile administrației publice locale, cu avizul conform al DJIP, pentru unitățile de învățământ de stat, particular și confesional preuniversitar.

Pentru anul școlar 2026-2027, organizarea rețelei de învățământ preuniversitar din municipiul Buzău se face în conformitate cu prevederile Metodologiei privind procesul de organizare a rețelei școlare a unităților de învățământ preuniversitar, prevăzută în Anexa nr. 1 la Ordinul Ministrului Educației nr. 6800/2023 – METODOLOGIE privind procesul de organizare a rețelei școlare a unităților de învățământ preuniversitar.

Capitolul II din METODOLOGIA privind procesul de organizare a rețelei școlare a unităților de învățământ preuniversitar - Anexa nr. 1 la Ordinul Ministrului Educației nr. 6800/2023 prevede:

Art. 3 – (1) Organizarea rețelei școlare a unităților de învățământ prevăzute la art. 1 lit. e) pct. (i) și (ii) în care se desfășoară activitate didactică și administrativă, după caz, se realizează anual, prin hotărâre a consiliului local sau a consiliului județean, cu avizul conform al inspectoratelor școlare, respectiv al Ministrului Educației.

(2) Obținerea avizului conform este obligatorie, lipsa acestuia atrăgând nulitatea hotărârii consiliului local sau, după caz, a consiliului județean prin care este organizată rețeaua școlară.

(3) Organizarea rețelei școlare se realizează, în ordine, cu respectarea următoarelor etape:

a) realizarea proiectului de rețea școlară de către consiliul local/consiliul județean sau de către primar/președintele consiliului județean;

b) transmiterea proiectului de rețea școlară, însoțit de un raport argumentativ privind structura rețelei școlare propuse să funcționeze în anul școlar următor, către inspectoratele școlare/Ministerul Educației, cu solicitarea de emitere a avizului conform, potrivit prevederilor legale;

c) transmiterea de către inspectoratele școlare/Ministerul Educației autorităților administrației publice locale (primarul și consiliul local, respectiv președintele consiliului județean și consiliul județean) a listei unităților de învățământ pentru care se acordă aviz conform, precum și a listei unităților de învățământ pentru care nu se acordă aviz conform (însoțită de un raport care conține motivele neacordării avizului conform și propuneri privind organizarea acestora;

d) aprobarea prin HCL/H CJ, a rețelei școlare, pe baza avizului conform al inspectoratelor școlare/Ministerul Educației.

Având în vedere cele de mai sus, supun aprobării Consiliului Local proiectul de hotărâre pentru aprobarea organizării rețelei unităților de învățământ preuniversitar din Municipiul Buzău pentru anul școlar 2026 - 2027, în forma prezentată.

**PRIMAR,
Constantin Toma**



ROMÂNIA
JUDEȚUL BUZĂU
PRIMĂRIA MUNICIPIULUI BUZĂU
- Serviciul Resurse Umane, Prognoză,
Organizare și Cooperare Interinstituțională -
Nr. 176.752 din 18.11.2025



RAPORT DE SPECIALITATE

la proiectul de hotărâre pentru aprobarea organizării rețelei unităților de învățământ preuniversitar din Municipiul Buzău pentru anul școlar 2026-2027

Analizând proiectul de hotărâre inițiat de către primarul municipiului Buzău am constatat că a fost întocmit cu respectarea prevederilor legale în vigoare.

Potrivit art. 16, alin. (6) din Legea învățământului preuniversitar nr. 198/2023, cu modificările și completările ulterioare, autoritățile administrației publice locale, în baza avizului conform al DJIP (Direcția Județeană de Învățământ Preuniversitar) / DMBIP (Direcția Municipiului București de Învățământ Preuniversitar), aprobă organizarea, funcționarea și, după caz, desființarea unor structuri ale unității de învățământ, fără personalitate juridică, iar potrivit art. 19, alin. (6), lit. a) rețeaua școlară a unităților de învățământ de stat și particular preuniversitar se organizează de autoritățile administrației publice locale, cu avizul conform al DJIP/DMBIP, pentru unitățile de învățământ de stat, particular și confesional preuniversitar.

Pentru anul școlar 2026 - 2027 organizarea rețelei de învățământ preuniversitar din Municipiul Buzău se face în conformitate cu prevederile Metodologiei privind procesul de organizare a rețelei școlare a unităților de învățământ preuniversitar, prevăzută în Anexa nr. 1 la Ordinul Ministrului Educației nr. 6800/2023 – Metodologie privind procesul de organizare a rețelei școlare a unităților de învățământ preuniversitar.

Ținând cont de adresa Inspectoratului Școlar Județean Buzău nr. 13.344/04.11.2025 și înregistrată la Primăria Municipiului Buzău sub nr. 169.161/06.11.2025 cu privire la emiterea Ordinului Ministerului Educației nr. 6637/30.10.2025, pentru aprobarea Calendarului operațiunilor de organizare a rețelei școlare, pentru anul școlar 2026-2027, coroborate cu prevederile Hotărârii Consiliului Local al Municipiului Buzău nr. 237 din 28.11.2024 pentru aprobarea organizării rețelei unităților de învățământ preuniversitar din municipiul Buzău pentru anul școlar 2025 – 2026, cu modificările și completările ulterioare, actualizată prin Hotărârea Consiliului Local al Municipiului Buzău nr. 195/30.09.2025, se impune ca pentru anul școlar 2026-2027, potrivit prevederilor art. 3 din Ordinul 6800/2023 organizarea rețelei școlare să se realizeze anual.

În vederea emiterii avizului conform de către DJIP Buzău, a fost întocmit proiectul de hotărâre pentru aprobarea organizării rețelei unităților de învățământ preuniversitar din municipiul Buzău pentru anul școlar 2026-2027, proiect prevăzut în anexa la hotărâre.

În conformitate cu prevederile art. 1, lit. e), f), h), i), j) și ale art. 3, alin. (1-4) respectiv alin. (14) din Metodologia privind procesul de organizare a rețelei școlare a unităților de învățământ preuniversitar, prevăzută în Anexa nr. 1 la Ordinul Ministrului Educației nr. 6800/2023 și cele ale art. art. 129, alin. (2), lit. d) și alin. (7), lit. a) din Ordonanța de Urgență a Guvernului nr. 57/2019 privind Codul administrativ, cu modificările și completările ulterioare, avizăm favorabil proiectul de hotărâre și propunem adoptarea lui în forma prezentată de către inițiator.

Șef Serviciu,
Gianina-Cristina Dinu

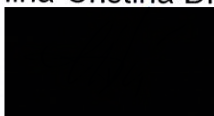

Întocmit,
Consilier,
Chițu Ionuț-Mugurel





ROMÂNIA
JUDEȚUL BUZĂU
PRIMĂRIA MUNICIPIULUI BUZĂU
- Serviciul Resurse Umane, Prognoză,
Organizare și Cooperare Interinstituțională -
Nr. 188.275 din 04.12.2025

COMPLETARE LA RAPORTUL DE SPECIALITATE NR. 176.752 din 18.11.2025
la proiectul de hotărâre pentru aprobarea organizării rețelei unităților de învățământ
preuniversitar din Municipiul Buzău pentru anul școlar 2026-2027

Ținând cont de adresa Inspectoratului Școlar Județean Buzău nr. 14.488 din 27.11.2025 și înregistrată la Primăria Municipiului Buzău la nr. 184.160 din 27.11.2025 prin care am fost informați că în ședința Consiliului de Administrație al Inspectoratului Școlar Județean Buzău din data de 27.11.2025 s-a refuzat emiterea avizului conform pentru GRĂDINIȚA CU PROGRAM NORMAL Nr.15 municipiul Buzău (PRE), structură a ȘCOLII GIMNAZIALE "GEORGE EMIL PALADE" municipiul Buzău, deoarece nu îndeplinește condițiile de autorizare sanitară, a fost eliminată din Anexa la Proiectul de hotărâre poziția corespunzătoare acestei unități de învățământ.

Astfel, a fost emis **avizul conform** al Inspectoratului Școlar Județean Buzău cu nr. 14.475 din 27.11.2025 și înregistrat la Primăria Municipiului Buzău la nr. 184.157 din 27.11.2025, care a avut în vedere proiectul transmis initial, cu modificarea mai sus menționată.

Șef Serviciu,
Gianina-Cristina Dinu



Întocmit,
Consilier,
Chițu Ionuț-Mugurel





Raport argumentativ privind proiectul de organizare a rețelei unităților de învățământ preuniversitar din municipiul Buzău pentru anul școlar 2026 - 2027

Prin Hotărârea Consiliului Local al Municipiului Buzău nr. 237 din 28.11.2024 pentru aprobarea organizării rețelei unităților de învățământ preuniversitar din municipiul Buzău pentru anul școlar 2025 – 2026, cu modificările și completările ulterioare, actualizată prin H.C.L nr. 195/30.09.2025, a fost aprobată și actualizată rețeaua unităților de învățământ preuniversitar din municipiul Buzău pentru anul școlar 2025 – 2026.

Apreciem că, în acest moment, rețeaua unităților de învățământ preuniversitar, actualizată și aprobată prin această hotărâre, asigură accesul egal la educație și formare profesională și că sunt create condițiile pentru ca unitățile de învățământ preuniversitar din municipiul Buzău să furnizeze educație de calitate, corelată cu standardul național de autorizare/ acreditare/ evaluare periodică, să fie asigurată finanțarea de bază pentru toți copiii/elevii din învățământul preuniversitar de stat și particular, conform legislației în vigoare, să crească eficiența utilizării resurselor financiare, materiale și umane și să se poată încadra cheltuielile unităților de învățământ de stat în fondurile alocate pentru finanțarea de bază și în numărul de posturi didactice, didactice auxiliare și nedidactice aprobate acesteia de către inspectoratul școlar.

Având în vedere cele prezentate și ținând cont de prevederile art. 19, alin. (6), lit. a) din Legea învățământului preuniversitar nr. 198/2023, rețeaua școlară a unităților de învățământ preuniversitar de stat și particular se organizează de către autoritățile administrației publice locale și potrivit prevederilor art. 1, lit. e), f), h), i), j) și ale art. 3, alin (1-4) și alin (14) din Anexa nr. I la Ordinul Ministrului Educației nr. 6800/14.12.2023 pentru aprobarea Metodologiei privind procesul de organizare a rețelei școlare a unităților de învățământ preuniversitar, coroborate cu prevederile Ordinului Ministrului Educației nr. 6.637/30.10.2025 privind aprobarea Calendarului operațiunilor de organizare a rețelei școlare, pentru anul școlar 2026-2027, precum și emiterea avizului conform în vederea organizării rețelei unităților de învățământ preuniversitar pentru anul școlar 2026-2027, evidența efectivelor de preșcolari și elevi școlarizați în unitățile de învățământ particular, se realizează anual, propunem menținerea rețelei școlare aprobate să funcționeze în anul școlar 2026-2027, conform proiectului de hotărâre atașat.

Constantin Toma,
PRIMARUL MUNICIPIULUI BUZĂU

Șef Serviciu,
Gianina-Cristina Dinu



Consilier,
Ionuț-Mugurel Chițu



ROMÂNIA
JUDEȚUL BUZĂU
MUNICIPIUL BUZĂU
CONSILIUL LOCAL



~ Comisia pentru educație, tineret, culte, activități social-culturale, activități sportive și de agrement ~

Nr. 54/15.12.2025

RAPORT DE AVIZARE

privind PROIECTUL DE HOTĂRÂRE nr. 251 din 18.11.2025 pentru aprobarea organizării rețelei unităților de învățământ preuniversitar din Municipiul Buzău pentru anul școlar 2026 – 2027

Astăzi, data de 15.12.2025, Comisia pentru educație, tineret, culte, activități social-culturale, activități sportive și de agrement, s-a întrunit în ședință de lucru, ocazie cu care a fost analizat și dezbătut PROIECTUL DE HOTĂRÂRE nr. 251 din 18.11.2025 pentru aprobarea organizării rețelei unităților de învățământ preuniversitar din Municipiul Buzău pentru anul școlar 2026 – 2027.

În urma votului exprimat în cadrul Comisiei, proiectul a primit AVIZ
favorabil.

Amendamente/propuneri acceptate sau respinse în cadrul Comisiei: Nu a fost cazul.

Președintele Comisiei,
Iosif Călin



Secretarul Comisiei,
Ionuț Voicu

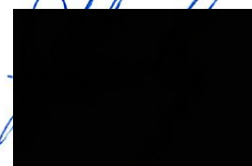

**ROMÂNIA
JUDEȚUL BUZĂU
MUNICIPIUL BUZĂU
CONSILIUL LOCAL**

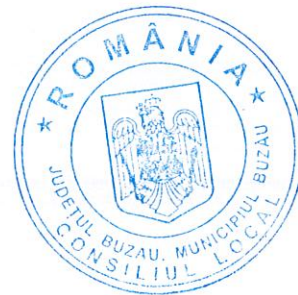

Comisia juridică, pentru administrație publică locală, disciplină, respectarea drepturilor și libertăților cetățenești

Nr. 171/2025

RAPORT DE AVIZARE

pentru Proiectul de hotărâre nr. 251 din 18.11.2025 pentru aprobarea organizării rețelei unităților de învățământ preuniversitar din Municipiul Buzău pentru anul școlar 2026 – 2027

Astăzi, 12.12.2025, Comisia juridică, pentru administrație publică locală, disciplină, respectarea drepturilor și libertăților cetățenești s-a întrunit în ședință de lucru, ocazie cu care a fost analizat și dezbătut Proiectul de hotărâre nr. 251 din 18.11.2025 pentru aprobarea organizării rețelei unităților de învățământ preuniversitar din Municipiul Buzău pentru anul școlar 2026 – 2027.

În urma votului exprimat în cadrul Comisiei, proiectul a primit **AVIZ**

FAVORABIL/ NEFAVORABIL

Amendamente/propuneri acceptate sau respinse în cadrul Comisiei:

Nu a fost cazul.

Președintele Comisiei
Ionuț Sorin Apostu

Secretarul comisiei
Bogdan Huditoru



PROIECT DE HOTĂRÂRE nr. 251 din 18.11.2025
pentru aprobarea organizării rețelei unităților de învățământ
preuniversitar din Municipiul Buzău pentru anul școlar 2026 - 2027

Consiliul Local al Municipiului Buzău, județul Buzău, întrunit în ședință ordinară;

Având în vedere:

-adresa nr. 13.344 din 04.11.2025 a Inspectoratului Școlar Județean Buzău, înregistrată la Primăria Municipiului Buzău la nr. 169.161 din 06.11.2025;

-adresa nr. 14.488 din 27.11.2025 a Inspectoratului Școlar Județean Buzău, înregistrată la Primăria Municipiului Buzău la nr. 184.160 din 27.11.2025;

-Raportul argumentativ privind proiectul de organizare a rețelei unităților de învățământ preuniversitar din Municipiul Buzău pentru anul școlar 2026-2027, înregistrat la nr. 171.405 din 10.11.2025;

-referatul de aprobare al primarului Municipiului Buzău, înregistrat la nr.306/CLM/18.11.2025;

-raportul de specialitate al Serviciului Resurse Umane, Prognoză, Organizare și Cooperare Interinstituțională, înregistrat la nr. 176.752 din 18.11.2025;

-completarea nr. 188.275 din 04.12.2025 a raportului de specialitate al Serviciului Resurse Umane, Prognoză, Organizare și Cooperare Interinstituțională, înregistrat la nr. 176.752 din 18.11.2025;

-avizul Comisiei pentru educație, tineret, culte, activități social-culturale, activități sportive și de agrement;

-avizul Comisiei juridice, pentru administrație publică locală, disciplină, respectarea drepturilor și libertăților cetățenești;

-**avizul conform** nr. 14.475 din 27.11.2025 emis de Inspectoratul Școlar Județean Buzău, înregistrat la Primăria Municipiului Buzău la nr. 184.157 din 27.11.2025;

-prevederile Ordinului Ministrului Educației nr. 6.637/2025 privind aprobarea Calendarului operațiunilor de organizare a rețelei școlare, pentru anul școlar 2026-2027;

-prevederile art. 1, lit. e), f), h), i), j), ale art. 3, alin. (1) - (4) și alin. (14) din Anexa nr. 1 a Ordinului Ministrului Educației nr. 6800/2023 pentru aprobarea Metodologiei privind procesul de organizare a rețelei școlare a unităților de învățământ preuniversitar;

-prevederile art. 8, alin. (1), art. 15, art. 16, alin. (6), art. 19, alin. (1), alin.(6), lit.a) alin. (7) și alin. (8) din Legea nr. 198/2023 a învățământului preuniversitar, cu modificările și completările ulterioare;

În conformitate cu prevederile art.129, alin. (2), lit. d), alin. (7), lit. a), alin.(14), precum și art. 139, alin. (1), coroborat cu art. 5, lit. ee), precum și art. 196, alin. (1), lit.a) din Ordonanța de urgență a Guvernului nr. 57/2019 privind Codul administrativ, cu modificările și completările ulterioare,

HOTĂRĂȘTE:

Art.1. Se aprobă organizarea rețelei unităților de învățământ preuniversitar din Municipiul Buzău pentru anul școlar 2026 – 2027, potrivit **Anexei** care face parte integrantă din prezenta hotărâre.

Art.2. Primarul Municipiului Buzău, prin intermediul Direcției Administrație Publică Locală, Serviciului Resurse Umane, Prognoză, Organizare și Cooperare Interinstituțională, Direcției Economice, Serviciului Buget, Evidență Venituri și Cheltuieli, Serviciului Evidență Patrimoniu și Licitații, precum și unitățile de învățământ preuniversitar din Municipiul Buzău și Inspectoratul Școlar Județean Buzău, vor aduce la îndeplinire prevederile prezentei hotărâri.

Art.3. Prin grija secretarului general al Municipiului Buzău, prezenta hotărâre va fi comunicată autorităților, instituțiilor publice și persoanelor interesate.

INIȚIATOR,
PRIMARUL MUNICIPIULUI BUZĂU,
Constantin Toma



AVIZAT,
SECRETAR GENERAL AL MUNICIPIULUI BUZĂU,
Eduard PISTOL

